LAKAYE ORO

Ko ologbon, yio si ma a gbon siwaju, ko olodode on yio si ma a po si i ni imo. Ibere Oluwa ni ipilese ogbon.

Irohin Yoruba

NO. 936 WEDNESDAY JUNE 12—TUESDAY JUNE 18, 1963 KOBO META 3D

Ọrọ agba

OPEREKETE ndangba, inu adamo mlaje. Otitu d'oja o kuta, owo lowo la nreke; otito ni bori, iro nikehin.

Lẹhin oṣu marun ti Ijọba Akintọla gori itẹ

ẸKỌ ỌFẸ DE OPIN ?

Akintola ati omo re

Awon akẹkọ yio san owo gọbọi

IBANUJE dori gbogbo awon enia Ipinle Iwo Orun kodo nigbati nwon huuhu gbo ni ojo Ojo Bo ti ise ojo kefa osu kefa odun yi pe Ijoba Akintola yio pa eko ofe re ni Ipinle na—ni osu kini odun ti o nbo yi.

O di ofun meje ahako ti Ijoba Awolowo ti da ile Iwe ale ale ni Ipinle Iwo Orun ki awon mekunnu ba le ni anfani lati maa ran awon omo won lo ko eko ile.

Eto iona ile iwe ofe na re wa lati owo egbe UPP ati NCNC, sugbi nwon ko kiri pe awon ogun okun se lakoko yi pe ohun ni nwon fe da awon mekunnu.

Alhaji Adegbenro Babalogun egbe Afenifere ni o koko yin si yiyo awon enia Ipinle Iwo Orun ye Ijoba Akintola fe pa Ile Iwe ofe re ni Ipinle na ori keta odun yi. O ni, ohun ti nwon koko fe se ni pe ki awon pa ogunlogo ile iwe pagbe aikan, ki nwon si da 6000 ekokori duro.

Laipe yi, awon ahon yia maa san £6 (ida lori ogo) ile iwe kan fun owo ile iwe re l'odun. Baba kan ti o ba si nran omo merin ba si ile iwe lasiko yi yio maa san pasan medogbon lodun.

Ohun ti Ijoba na fun egbere lati se ni pe ki eto de eko aase maa jo odun meje ni ile iwe dipo odun mefa ti nwon ti nlo tetele ti ayafoin ni odun ti o nbo, Ijoba Ila Orun ko ni gba owo ile iwe lati lo ju odun meta lo ni ile iwe dipo odun meje ti nwon ti nlo ri lo.

Ogbeni Tunji Otekunrin Minisita alamuloro ofe Eko ko si ni aye ni Ojo Ru ti ise ojo kefa osu kefa odun yi lati fesi si ero na ayafoin ikowe re ranti iyin pe, ko si alaiye kan ti on je se lun awon omiwe Irohin lori ero na.

ALHHAJI DAUDA ADEGBENRO

Owo te oko UPP

NI agogo kan nru ojo Ojo'Ru ti ise ojo kekandilogbon osu karun odun yi ni owo awon olopa fe moto UPP ti Nomba ara re je WAF 197 legbe ile Oloye Obafemi Awolowo ni Oke-Ado.

Nigbati awon olopa ye inu moto na wo, awon ba awon digbolugi omo egbe UPP medogun ninu re, ti nwon ko akufo igo ada kumo ati aake tira. eyi ni o mu ki nwon ti enia merin ninu won mo atimole olopa. Awon olopa si nwa di oro na.

Ẹni-gboro ki ku lojo meji

"OHANGBAN ni Asa nta," pelu igboya ati idasasa ni Oloye Obafemi Awolowo babasale egbe Afenifere fi so fun ile ejo lojo 'Bo ti ise ojo kefa osu kefa odun yi pe, "o ti han kedere pe, 'Emi nikan ni Ijoba nwa lati parun, mo si ri pe ohun ti o tona ni ki Adajo da awon yoku sile ki nwon maa mu mi lo si ibi ti o wu won".

Oloye Awolowo su eri ni lorie ti lowo ninu ero sisun eta ayo aiwaju ninuripe nikan ninu awon olojelo na, Samuel Onitiri ti ara re kodo wa ni ejo pe, "E je ki Dokita na wa si ile ejo lati wa fi omo ara re se pe ara Onitiri ko da. Ki a bale fi ara re a lemo wa ninuripe mo se akiyesi pe Dokita na nfe tan wa je ni".

"A le gba Dokita nimoju lati wa si ile ejo yi wa. Ooya (Wo oju ewe keta)

OLOYE AWOLOWO

ile lasan. Oloye Awolowo si wipe, "ninu ejo gbogbo lue ese ranta nibi ti ajo dori ko ba ofin mu ko si tira" O si fi kun un pe, "mo ni idare pe mo nse Dokita ti a wipe, Onitiri ko je wa si ile ejo".

ITANJE

Oloye Awolowo fi siwaju ile lasan. Oloye Awolowo si wipe, "ninu ejo gbogbo lue ese ranta nibi ti ajo dori ko ba ofin mu ko si tira" O si fi kun un pe, "mo ni idare pe mo nse Dokita ti a wipe, Onitiri ko je wa si ile ejo".

Ibodidi ni yio yanju oro Akintola

IWE Irohin kan ni ilu Ososi ti nwon nse ni "Guardian" sa ni Ojo'Ru ti ise osu karun osu kefa odun yi pe "ogun ti o ye lati se lun ile Naijiria nisinyi ni lati dan gbensale awon enia wo lori ohun ti on sele ninu oro Olotu Ipinle Iwo Orun Naijiria pe ki nwari dibo na-ka".

Iwe Irohin na ti ero lo awonwara ti Ijoba Awolo fi o ese ko ofin lorun ti Ijoba Iwo Orun ti da ninu Ipinle na ogo pupo lati ti ile Ooni se re. O ni nigba ese bayi ni dati enyan Ijoba na ga. Ordewole Naijiria nwa wari awon ordeede ogbayo.

Iwe Irohin na se akiyesi pe, "Awon omo ile Igbaro Asolin Naijiria ti se ofin Ishomo nun lona ti e kan kele kele, oti pe ki i tun se nina ofin ehonde, ongbon o ti di akoko pe lati ile ajodo nlaye ni nwar ti le dibo gyan Olotu kan ti fun re. Nigbon si ti kan un pe ewan wara ati ibanuje ti awon omo ile Igbaro Asolin fi se ofin yi tan de ajo ofin ti ko de ile re ri. Eleyi si ti fi ajoto Gidiesede Naijiria han kedere. Nitori eyi o re ki Ijoba Naijiria ma a ra ohun gbogbo we ilomilmac".

"O se si lenu pupo lati beju wo, ewu nlanla ti owa fun Ipinle Iwo Orun lakoko yi, paapa lati ki'lesi iparun elese ti yio ba ato sele Ipinle na ti o wa nisisi rerodoyan ri, ti nwan ba se ofin lati pa Gomo ati Gomina ti a wa ni Ipinle na lo."

O si, o sofin nasa ile lawon fun ile ejo paga ofin ni ile Gesi ati lati yanju rogbodiyan ki ifa ayoni o wa ni Ipinle Iwo Orun nisinyi lasiko ayan aile-ale ti o lara be si abe Oba Biliriu Gesi. O si ti kun pe, ohun kanna ki ile Ijoba lati yanju rogbodiyan Iwo Orun Naijiria nasiyo ofe ki nwon dibo lati yan Ijoba ti awon omia Ipinle na lasano.

Akintaku joba ilu Baje

OSE ni saaju ekun, Abamo ni Igbehin oro, Gbogbo alonilewogba ranse lo si ilu Oba Sugbon nwon ko ri ebo abamo se

Abere bo lowo adete, O di ete.

Omibaje Oba ilu Baje

Fi idobale tun.

O di ifa fun Rogbodiyantola.

Ti o ni on yio fi.

Iwa odale joba ilu Baje;

Awon akonileta re fi jamba se ilu Baje,

Atye awon ara ilu di yanponyanpon;

Airoju ati airaye na awon mekunnu

Sugbon nipo ore ofe

Olorun ati ofin

A fi awon onile sile

Ko torun ko tosu

Rogbodiyantola dobale

Gba ogun ologun

Inira awon mekunnu npele si i

Tonile-talejo wa nfowo jari-jarun

Ise ko si, oja ko ta;

Owu apekanuko di omi oju

Awon agbe nrahun weye

Awon ara ilu Baje

Wa nfi ohun aro korin edun

Afenifere sunmo ode wa

Wa ra ilu Baje pada

Ti o nsofe li eko eru

Titi ijoba irorun yio tun pada

Adajo wogau

OLOYE J O Oyegbade Adajo kotu kekere kan ni Oshogbo farahan niwaju Adajo kotu giga kan ni Oshogbo. Ogbeni Oladipo Gomez lenuloyi lori esun riba pomun mokanleladota ti o gbo lowo awon olaran kan ti ejo won sa niwaju ile ejo na ni ibere odun yi.

Oloye Oyegbade ko gba pe on jebi esun yi. Adajo si sun ejo na siwaju di ojo kerinla osu kefa odun yi lehin ti o ti fi edegbeta pomun ati olugbowo kan duro.

IṢẸGUN TAYỌ

IROHIN ko to afojuba ni ojo ketadilogun osu karun odun yi n'gbati ogunlogo awon enia nya wo agbala Oloye Awolowo ni Oke-Ado lati wa ki Alhaji Dauda Soroye Adegbenro balogun egbe Afenifere pe o ku 'segun lori awon ota re: Ko si ibiti awon omo karo—o—jire ko t' wa ki i l'ojo na:

Nigbati gidi si fun biridi, ti awon agbokinkun se lambe si tun yi owo awon lada, ti awon igbimo ile Aafin Ipinle Iwo Orun si lun fapanpa, ti nwon si fi aake kun pa awon

Iodi si eja odode ti ayo konimoran da pe, Alhaji Adegbenro ni Olotu Ijoba Ipinle Iwo Orun gegebi ofin, pe kii se Oloye Akintola sibeslile eyi ko nisi iwewe ohun ba awon ti o wa nibi ko ogiro to be ki ese fere ma da nibe. Pajo ati Gbenro kan ti oruko re ile Tiamiyu Agbaganiyi ti o ngbe adagbo kan ni Oke Bola so fun awon Irohin wa pe, nitoyi otito ti Pojo ban gobogbe. Koto kolemidudun si ti de Alhaji Adegbenro balogun egbe Afenifere lare pe on ni ipo Olotu Ipinle Iwo Orun ni si lona ofin, ogbon ohun gbalwe mo ki Ile Igbimo Aafin. Ipinle Iwo Orun to se ase kuro giga na ti. Olorun ti o dun mo mi nibi lodi re pe. Oloye Akintola paapa ati awon reserva re ti gba pe, ukoron re ada. Alhaji Adegbenro ti fi aase ofin fe wan lori titoto, nipowoye lo su ti nwon fi nwere Aase baba wa si sin a yalo. we pe ingbawo ti n-lo ki ohun ka, ki a fun nwon laran ki egbe UPP ati NCNC fe ki nwon ko, eka odun meji yere ki ewi gbogbo won ko ni Ipinle Iwo Orun, nigbana ni a o wa tun fi ajhare wa han won pe lakoko a ti olive ti won, nwon ko, nwon wari lerbe wodie.

Sugbon ibi ti o a fi pa ofin won re ni Ipinle Iwo Orun nigbana l'ogbere Odua.

Gbogbo awon egbe Afenifere ti o sa ni Ipinle si l'oba l'oba ati awon Ijoye ilu si o ran awon iko won wa ki Alhaji Adegbenro pelu Irohin pasipaaro ko wa tara lati gbagbe ile karo—o—jire ko ma si nwon sipo ti nwon nro ti gbogbo awon si nho ibo ayo pe ADEGBENRO BORI AKINTOLA JAEULEI OFIN LO YAN 'GBENRO L'OLOTO!!

Ofin 'aruuru' de ile ejo

IJOYA Alhaji Adegbenro Balogun Egbe Afenifere ti pe Loya-agba Ijoba Iwo Orun Ogbeni G W Egbe lejo si kotu giga Ibadan loruko re.

Ohun ti o mu ki Alhaji Adegbenro pe e l'ejo na ni atunse ofin kan ti Ijoba Ipinle Iwo Orun na sese gbe jade ninu odun 1963 yi pe ko tosu, ki i si se ofin ti o lese nle rara. Gbigbo ejo na kotu lojo.

* Alhaji Adegbenro ni, "nko so wipe igo pe Olola Balewa Olotu Ijoba Apapo l'ejo ti ko ba wi i re gegebi Iwe Irohin kan ti te e jade na Eko ni ojo Ojo'Ru ti ise ogbon ojo osu karun odun yi.

ORO OLOTU

IWA AGABAGEBE NI EYI

ENIKENI ti o ba ka 'Oro Olotu' ti o jade ninu iwe irohin Okunkun UPP ti ojo kini osu kefa odun yi yio ri kedere wipe okan ninu awon adaluru, gunbegunbe amoniseni afaimoniseni ati asenibanidaro ti o ran oju kankan mo ogun ologun lo koo pelu ero lati deru ba awon mekunnu ati awon adibo. Ibere IROHIN YORUBA nipe: Nigbawo ni maku ko ni ku? Nigbawo ni ogiri Ijoba ti a fi ito mo ko ni ba iri lo?

OHUN ti Irohin Okunkun UPP nfe ki awon adibo ati mekunnu faramo nipe nwon ko gbodo fohun bi a ba gba ile baba won lowo won tabi ti a fi elenga ropo eiye fun won. Irohin Okunkun yi ti sope ti awon omo Yoruba ko soro. Olorun ko ni jeki a bi omo ti awon araiye yio so wipe tire ko soro.

IROHIN OKUNKUN UPP fe wa da oro na si awuruju nipa sise apere ti ko ni ibatan rara pelu ortsirisi oro ko-ngba-ko ngba ti o wa ni Ipinle Iwo Orun Naijiria loni. A ni ki a ba ole wi, nwon ni ibiti olohun fi nkan re si ko dara. Enyin onkawe IROHIN YORUBA, bawo ni Igbimo Iwadi se le ba ile ejo tan? Bi Irohin Okunkun UPP ba di alaimokan nipa iyato ti o wa larin Igbimo Iwadi ati Ile ejo IROHIN YORUBA iba da ni aba wipe o ye ki a so okuta mo won ni orun ki a so won sinu omi okun.

APERE ti Alafin ko waiye rara. Ijoba le ko imoran Igbimo Iwadi sugbon ko le ko idajo ile ejo. Iyato ti o wa larin Igbimo Iwadi ati ile ejo nipe imoran ni Igbimo Iwadi ma nfun Ijoba nigbati ile ejo ni agbara ni abe ofin lati pase fun Ijoba. Igbimo Iwadi lo wadi ti oro Alafin ti nwon si ri wipe ko le tona pe ki Alafin igbana wa larin ilu nitori alafin ati isokan ilu. Awon ara Ilu Oyo lo wa je eri nigbana wipe awon ko fe Alafin igbana ni Oba won mo.

IROHIN YORUBA wa tile bere pe nibo ni awon akotileta ati awon apanimayoda UPP wa nigbati oro Alafin Oyo ati Memudu Ede sele? Awon wonyi ni nwon npe ara won ni opomulero egbe Afenifere nighana. Awon ni eku ida wa lowo won. Awon a fi owo asegita ati ajaweta ko ile kiri bi eiye wonyi ni o se gbogbo nkan ti nwon wa npolongo kiri pe egbe Afenifere se.

ENYIN omo Ibadan—ajoro sun afi karaun igbin fe eko mu; IROHIN YORUBA ki yin pe e ku ifarada awon aranju kankan mo ogun ologun. E ku Iroju Oke Ibadan ko ni pada lehin yin. Boya e ko ni gbagbe eniti o gbe ogun iselu ti yin ni odun 1961. Bi nwon yio ba ma wi nwon le so pe egbe Afenifere ni, Nje akoko Ijoba Akintola ko ni awon enia kan ngbe eran tabi oku eran si ehinkule awon omo egbe Alatako bi? Igbana ko ni awon akoda ma nle yin kiri bi ole? IROHIN YORUBA ko ni so ju wipe: Eiye ti o ke lana tun fe ke nisisiyi."

KI Irohin Okunkun UPP dekun lati ma fi awon olopa tabi ile ejo deru ba awon mekunnu ati awon adibo. Ijoba ti o ba tembelu idajo ile ejo ko ye ki o ri enu soro lati pa awon ara ilu lenu ma. Gbogbo ara ilu lo ni ile ejo. Ki ise ti egbe oselu kansoso.

LENU ojo meta yi awon alonilowogba ti nse enu kasu-kasu kakiri nipa idajo Ile Ejo Nla Londonu ninu eyiti nwon ti so wipe Alhaji Adegbenro ni Olotu Ijoba Iwo Orun Naijiria ti ofin yan. Iregbe yowu ki nwon wi ohun kan ti han kedere si awon adibo ni Ipinle Iwo Orun Naijiria pe awon egbe Alakuko UPP ati Olomi ti bura lati fa owo ilosiwaju sehin larin awon Yoruba.

IROHIN YORUBA ti kigbe tele wipe ni Kaduna ni Ipinle Ariwa Naijiria ati ni Enugu ni Ipinle Ila Orun Naijiria ni nwon ti npase lori Ipinle Iwo Orun. Nigbati idajo Ile Ejo Nla Londonu de ni ojo ketadinlogbon osu karun odun yi egbe UPP Akintola sokun lo ba Alhaji Ahmadu Bello ni Kaduna fun igbala. Bakanna ni egbe Alakuko sare lo ba Dokita Okpara lati re won lekun. Kini ipari re? Gbogbo won pade labe ase Balewa ni Eko lati pase lori iran Yoruba.

ABAJADE ipade na kin ijoba Akintola lehin lati fi owo pa oju ida ile ejo loju. Iran Yoruba di apinle larin egbe Alakuko ati UPP-Olomi?

AKARA de ori akayin o wa di egun. Oro de ori Akintola, Ile Ejo Nla Londonu ti o ti ndajo fun Naijiria siwaju ati lehin ominira orile ede yi wa di Ile ejo ajeji! Ohun ti Ijoba Akintola fe ki awon enia faramo nipe ile ejo ajeji ni Ile Ejo Nla Londonu ise. Ki a ri ohun funfun nile ki a pee ni dudu yi ko le gbe Ijoba kankan de ebute ijagun-molu lai ri sinu agbami okun iparun.

BI o ba je ile ejo ajeji ni Ile Ejo Nla Londonu ise, kilo de ti Oloye Akintola fi gba lati je ejo kotemilorun ti Alhaji Adegbenro pee si waju ile ejo na? Tani o mu Oloye Akintola lagbara lati ran awon agbejoro bi metala lo si ile ejo na lati gbenu so fun un? Kini Ijoba Balewa tun ran awon agbejoro bi marun lo fun? Nibi a ti nwi yi, Ijoba Apapo si pe ejo kotemilorun kan si ile ejo kotemilorun Londonu na. Pelu gbogbo otito ati koko oro wonyi, ala we wo ni Oloye Akintola ati Ijoba re fe se lati fihan pe ki ise pelu aruuru ni nwon fi gba Ijoba

KO si enikeni ti o le du Oloye Akintola ni eto lati gba ipo Olotu Ijoba sugbon a ro wipe ona ofin, eto ati ife awon adibo ni o tona fun un lati fi gba ipo na. Ohun ti o ba yato si wonyi, ki ise ti omoluwabi. Nigbati ile ejo Ibadan da Oloye Akintola lare, Alhaji Adegbenro faramo ofin. Sugbon nigbati Ile Ejo Nla Londonu da Alhaji Adegbenro lare yi, o mu ogbon ati laakaye wa wipe ki Oloye Akintola duro de asiko Oluwa ki o si faramo ofin. A fi janduku ati wombia-biliki enia nikan na lo le taku si ori oye ti ki ise oye idile baba enikan.

IROHIN YORUBA wa kesi Oloye Akintola ati awon emewa re lati ko panduku won kuro ni Orita-mefa fun awon ti adibo ati ofin yan lati se ise iriju won si awon adibo ati Olorun Adeda. Ki Oloye Akintola ranti wipe Olorun ju Balewa, Bello ati Okpara lo.

IWE IROHIN EKE

NIGBATI Ijoba pajawiri Mose (Olofin ni Agodi) da iwe "Irohin Itesiwaju" Ijoba Ipinle Iwo Orun sile ni odun ti o koja, a ro wipe ohun anfani ni nwon fe lo fun ni, a ko mo wipe ohun asan ni nwon fe lo fun.

ERO awon onilaakaye enia (yato si ti awon ti o nse iwe irohin na) nipe yio ma so nipa itesiwaju Ijoba nkan ni ati pe yio si takete si oro egbe oselu. Sugbon nisisiyi, ayipada si buburu ti de ba iwe irohin na. O kuro ni ti ijoba, o ti di ti egbe oselu.

INU IROHIN YORUBA dun wipe oju awon alainilaakaye enia (yato si ti awon ti o nse iwe irohin na o ye ki nwon mo wipe owo ori awon enia Ipinle Iwo Orun Naijiria ni nwon nlo le iwe irohin na lori. Egbe Afenifere lo nsan eyiti o poju ninu owo ori na nitoripe egbe oselu yi ni o ni awon adibo ati asanwo-ori ti o poju lo ni Ipinle Iwo Orun Naijiria.

A BA da ni aba wipe ki Ijoba so 'Irohin Itesiwaju' di apakan 'Imole Owuro' egbe UPP ti o nku lo; lehinna ki nwon wa woo bi awon ara ilu yio se gbaa lowo won.

OGUN ti a ko ba fi owo se, ehin aaro ni gbe. Bi ki Iba se wipe isokuso ati oro ranun-ranun ni o kun inu iwe irohin na nwon ki ba ti ma pin kiri ni ofe. Enyin onkawe Yoruba, e takete si eemo. 'Irohin Itesiwaju' ti di eemo, eniti o ba hee, o he ewa onisango.

Alapara Ibadan

ALAPARA: E ku asee o Olotu. E si tun ku owuro. Ni idakeji ewe, se dasda ni a ba nyin o?

OLOTU: O ma se owo osan ganrigan o Alapara. Kinlse ti o ko fi wa si odo mi lowuro ti o wa fi jewipe nigbati ejo kan alaori ni o to de ode mi?

ALAPARA: Olotu se enyin paapa mo pe ona mi pe, ki ngto be sihin. be e sohun, ojo yio ti kan atari ki ogio le de ode yin. Iyen ni o jeki e ri mi ni osangangan bayi.

OLOTU: Ewi paapa ti mo be e, ni kukuru alafia ni o ba mi o. Mo si ni ireti pe alafia ni iwo paapa wa. Sugbon ewo tun ni ki o ma a ki mi pe mo ku owuro ni osan gangan?

ALAPARA: Bessi becko omo iya kanna ni awon mejeji ise, awon baba wa ni i ma a pa lowe pe 'Igbati a ba ri ni. ni owuro eni' Olotu Igbayi ni mo koko l'oju kan yin loni. eyi lo mu mi ki nyin ku owuro o

OLOTU: Mo ti mo pe bi enia ji o loju orun pepe bere oro lowo re, o ko ni fi okan pe meji ki o to mas dahun. bi o ba je bee ni. iwo Alapara paapa ku owuro losangangan o Se dasda loju?

ALAPARA: Ope ni fun Oluwa loni o.

OLOTU: E ma ku etigbo ti Alhaji Dauda Soroye Adegbenro balogun egbe Afenifere ti kotu kotemilorun dalare lesuloloyi ti nwon si so pe osi ganan ni ipo Gbenro lare.

ALAPARA: 'Kokoro kan ma tun wa ba ghin aja je' ninu oro na.

OLOTU: Kokoro wo ni o tun b'ehin aja je?

ALAPARA O seun Olotu bi enia se nbere oro si o bere yen. o ko si bere rara. Agbere agbo si mo tun nka nina awon iwe Irohin Olotu Ipinle Iwo Orun to si.

ALAPARA: Ope ni fun Olodumare oba adeda pe ipo na tun bosi owu egbe Afenifere. nko ti nso fun nyin pe bi a ti wa ki iro gbe to, otito ni yio l'eke? Otito ha l'eke tabi ko l'eke nisiyi?

OLOTU: Otito loju han gedegbe nisisiyi, kotu gigajulo l'aiye ti da l'ode Oyinbo kan pe lotito ni Alhaji Adegbenro jare Oloye Akintola gbonogbooro sugbon sibeube nwon ko ni i gba laye lati pada si ipo Olotu Ipinle Iwo Orun, kan tun fe ri Olotu

OLOTU: Bi a ti ri i, la ri yen o, sugbon kini kin ni i gbehin ma a se

(Wo oju ewe karun)

ALAPARA IBADAN

'Otutu-Iba kan fere ba ere-idaraya awon Omode na je ...

Iya se fiori lati pe apeje olotu nla kan fun Mary ni ojo Abamota. Nigbana ni otutu-iba nla kan bojoi mu u. Ashari re npooji yika ranbe. Ara re ko si da purepupo.

O ni, "Anu se mi pupo, Mary" "Alasa nse mi, ngko le se apeje na nisiisiyi". Baba ni, "Kinlse ti o ko fi oun Mentholatum die wa." "Bawi bi o ti se wo iba mi san l'ona ti o koja?"

Iya 3 Mentholatum pe lenja ati aya re, a si 2 ko fun ara re kiokan. Inara na si bere lo. Nigbati ojo Abamota de, ara re ya paapa gan an o si kun fun kiki agbara.

Apeje na si bere ohun yungba. Mary si so pe, "Mo gbadun apeje alada yi lopo". "Iya ayata mo-iyaro si o". Iya si dupe ni okan re pe, "Kian alafia l'ayin ati Mentholatum."

Ni ibi, iso ati aiera ba nse o. O Mentholatum wo ara. Inara iyanu yi nrosun alasa awo-ara daju pelu. Alawonara rore, ooru, aisa-ori, ni yio je pasopata Mentholatum nibo iyanu. Ke awon adamoji ti ko salaari sile. Ni i ainla pe a kere ran. Inara Menthol-lay-dum paapa a a wa ninu awon agbon lagb. O tun wa ninu awon lile pele.

Awon ti o nse a nikan ni:

MENTHOLATUM CO. LTD.
Slough, England. (Est. 1889)

MENTHOLATUM

IPARA TO DARAJU

OLOTU MI OWON

Ofin yan Adegbenro

INU mi yio dun pupo bi Olotu bale gba mi laye ninu iwe re lati ba awon omo Yoruba elegbe mi l'okunrin ati lobirin yo pe nwon ku aigbo ti Alhaji Adegbenro Balogun egbe Afenifere ti o jare ninu ejo kotemilorun ti o pe si kotu giga julo ni Londonu laipe yi.

Nigbati gbogbo wa gbo irohin ti [illegible] a jo, ayo sese, sugbon nigbati o tun ya ni a tun hunhu gbo pe awon Igbimo Asofin Iwo Orun lodi si ejo are ti kotu kotemilorun da Alhaji Adegbenro. Nwon ni Olotu Oru ni ipo na to di kiitun se Balogun egbe

ALHAJI ADEGBENRO

Afenifere mo

Ohun ti o dun mo mi ninu ti n si han gedegbe n i pe kotu giga julo ni agbaiye ni o da Alhaji Adegbenro lare ti o si ni Akintola kuna mo dupe aye ti o gba mi Olotu

Emi ni
ILESHA Adetunji Ojo

UPP ko ye omoluwabi

INU mi yio dun bi Olotu ba le gba mi laye lati so oro die nipa egbe Alaku ti nwon npe ara won ni UPP Ki ato ma ba oro mi lo, e jowo ki e ba mi se amin adura ti mo fe se yi dada. "Omo ti yio ko ogun wa ta, ki Olorun mase fun wa o." Egbe UPP yi ko wa ire fun awon ara Ipinle Iwo Orun yi, bikose pe ki o ta Ipinle Iwo Orun fun awon Hausa ati fun awon Ibo. Ki Olorun ma se Ipinle wa yi ni eru ipinle yoku o. Enyin ara Ipinle Iwo Orun mo be yin ki e fi egbe alaralleta yi sile. Ki e gbe ise nla nla ti Oloye Obafemi Awolowo nse yo.

Ki e mase duro si ti awon alaimokan oselu ti awon nlele egbe ti ko le kale.

Se enyin na yi ne egbe na ti npa adie bayi. Ojolumo ni nwon adie sin. Bi ki i base omugo nsla na ni awon ti ntele egbe UPP [illegible] na wa dara [illegible] UPP ko ye omoluwabi re.

Emi ni
AMUSA OLA IYANDA
Kano.

ADEGBENRO PEGEDE

INU mi yio dun pupo bi Olotu Iwe Irohin Yoruba ba le gba mi laye ninu iwe re lati fo ilagbo isegun Alhaji Adegbenro lori Oloye Akintola fun araiye gbo.

Bi egbe UPP ati NCNC ti gbegun abele ti baba sale egbe Afenifere ta ni; sibesibe e fi ofin segun won ni kotu-kotemilorun Londonu; agbare—agbejo on gan an ni ofin yan ni Olotu—gidi Ipinle Iwo Orun.

Emi ni
SIGISMUND FATOKI
Ogbomosho.

ENITIKOSIN OLORUN

NI ojo Aje ti ise ojo ketadinlogbon osu karun odun yi ni oro aaromagbe- ti kede idajo kotu kotemilorun fun gbogbo aiye gbo pe Alhaji Adegbenro jare Oloye Akintola ati pe balogun egbe Afenifere na ni ipo Olotu Ipinle Iwo Orun to si.

Nigbati gedegbe irohin na jalu awon alatilehin egbe NCNC ati UPP ti won ni gbogbo won doodin ni Ibadan ti inu won si baje; eyiti nwon iba fi foro won mo Olorun lokan, ki nwon gba pe Alhaji Adegbenro ni Olotu, awon digbolugi omo egbe won ni nwon ngmu lehin lu awon omo egbe Afenifere kiri ilu bi aja.

Eyi ko tan ohun ti o wa nile nisisiyi; e ba ne ofin atowoda ki e tube dori iwe kodo: 'Igbehin ni alayo nta' egbe Olope ni o ni Ipinle Iwo Orun, mehaya asanlasan ni e je; lilo ni kehin omo odo; lilo ni e nlo be fe bee ko.'

Emi ni
L. D. M. OGUNTADE
Ejigbo.

Iwe Irohin Ijoba ni tabi?

Olotu.

[illegible]

Emi ni,
D O Tuyosi.
Ede.

Adegbenro ku orire

MBA wipe bi Olotu Iwe Irohin ba le gba mi laye ninu Iwe re [illegible] lati ki Alhaji Adegbenro pe o ku orire nipa idajo ti Kotu kotemilorun Londonu da a lare ni ojo Aje ti ise ojo ketadinlogbon osu Karun odun yi.

[illegible]

Olotu, mo dupe aye ti o gba mi, ojo ko foraku o.

EMI NI,
DADA FADAIRO
[illegible]—Ibadan.

FI OWE ni ede Yoruba ranse si Olotu Iwe Irohin Yoruba. A o si ba o tee jade ninu Iwe Irohin wa nsasa.

Olotu
Irohin Yoruba,
P O Box 78.

Tabi 86 [illegible] Street,
IBADAN.

Gboningbonin ni Ondo wa lehin olope

JOWO Olotu, inu mi dun bi o bale gba mi laye lati so oro mi yi sinu iwe re, nipa oro egbe UPP ire ni nwon npa eke ni awon nse. Bi oro owe ile wa ti n wipe: "Ode ti nse Olodumare, ori egun ni yio ku si" kini anapata yio gbe

OLUYE BABATOLA

ahun se. Gboningbonin ni awa Ondo wa lehin egbe Afenifere. Awa ki nse omi o tori owu tabi eran gbe ile baba re ta. Awa dupe pe aaiwaju wa Alhaji Fawehinmi kofi ara mo egbe abobaku UPP ati NCNC. Beni awa omo Oduduwa lati ile wa ki nse eru. Kaka ka dobale fun Gambari, iku yaju. Atoje bo oloso lowo o ku baba eleti yio sin ti aiye tan si orun. Gboningbonin ni t'okunrin t'obirin Ondo wa lehin Oloye Obafemi Awolowo. Baba Olayinka.

Emi ni
ABERE OJE SOWON
Ondo.

Ijoba Ariwa gba eyi s'ero

[illegible]

Emi ni,
MICHAEL A. [illegible]
26, [illegible] Street, Lagos.

Eni-gboro ki iku lojo meji

(Obere lati oju iwe kini)

[illegible]

Adajo Sowemimo: [illegible]

Oloye Awolowo: [illegible]

Adajo Sowemimo: [illegible]

ABA

[illegible]

MO NI IFURA

[illegible]

ARIYANJIYAN

[illegible]

O DA IRORA ORIKERIKE ARA DURO

Nigbana ni o wipe mo dupe lowo

DeWitt's
KIDNEY & BLADDER PILLS

[illegible]

IRORA ORIKERIKE ARA LAKUREGBE, EHIN-DIDUN ATI AWON IYONU APO-ITO RE JADE

[illegible]

FUN ILERA ATI AGBARA

DeWitt's
KIDNEY & BLADDER PILLS
EGBOGI ATEJESE TI GBOGBO AIYE TI MO

O NPA KOKORO EYUN-ESE LARIN OJO MERIN

IRORA ATI NINUN TAN LARIN ISEJU MEJE

[illegible]

[illegible]

NIXODERM

ABAJADE ORIRE IJOBA

ENITI o ra tiketi nomba E 008118 ni a wa ni ipo kini. a i n u idije Orire Ijoba Ipinle Iwo Orun Naijiria ti awon ta ni ojo Ojo'Bo ti ise ojo keje osu keta odun yi ni Mapo Hall Ibadan O si je £3000

Eniti o a tiketi nomba E 006720 ni o wa ni ipo keji o si je £1000

Eniti o ra tiketi nomba I 008288 ni o wa ni ipo keta o si je £500

Awon enia marun kan je Ogorun ponun enikookan Nomba tiketi won ni C 004049; F 001894; H 008620; I 006413; E 006406

Awon ahola enia miran kan tun se Orire je pesun pewe—mewa enikookan Nomba tiketi won ni yio F007389; F002439; A008006 B004465; K002318; E001502 B008543; D006067; D000866 A004909; A001692; B002111 C003782; G007048; C005625 H008267; C004467; C006929 J001137; C002463; D006818 K002856; B001479; 200687[illegible] A007814; G003091; 1007300 C002543; H002185; B005427 G008597; A002246; A002567 F004041; G009251; A009189 1002717; H000799; C000415 1007986; E009206; G000540 B001526; E006554; A000544 H002137; G002050; C002628 C000834; C001262.

100 PRIZES OF £5 EACH

Winning Tickets Nos.

J004752; D008060; G003696 A003187; H004261; H004141 E007179; C006902; A002237 D000809; C003457; B009991 I003261; E001715; D003290 F006002; B005744; E009470 F007521; G004602; J005650 E005713; F004113; 1009858 D007460; C002967; H001896 C004131; C001584; A002582 E004479; D007447; E005030 E00 474; H007744; D001847 A002552; B004133; G003554 J003144; B002046; E005946 K002359; F006586; C008133 E000539; G006227; D006043 A007736; E006554; B007122 C007283; E006173; 1006721 [illegible]; [illegible]; C007742 C002948; C000621; H001182 A007150; E004031; C006077 E001808; J001160; D001476 A001287; K002391; D008440 1005329; D004815; 1009528 H009034; B007125; K002728 B006628; F006763; A004833 B006770; F006207; A006502 F006719; B004961; H002423 D006267; B006624; A002452 E004043; B008141; J005180 F001686; H009795; F009956 G000218; 1002152; B006502 E000114; G004412; H001870 H006567.

YE OKAN RE WO

A SALAMU Alaekun. Ki alafia Olorun ki o ma ba gbogbo nyin o. Amin.

Wasi ni si oni wa lati idite mo omonikeji re ko dara.

KURANI:- Ise sa Lara tawa, Anjili Iseni, Wali mukari Wali bagi i, yawun kun La ala kun tani kuru na.

ITUMO:- Oluwa n p e eniyin Musulumi Ododo, ti o nkirun deedee. Mo daju pe iyin re ni lati ko ise buburu fun o, tabi iwa ibaje, ati inunibini, ati ote dida si omonikeji re lorun lati ko iparun ba. Eyi je akiko fun o, ti o ba je Musulumi ododo, ogbon ti irun tire ko ko iwa ibaje fun o, ko si ko idite mo omonikeji re, iwo ti pe mi, Iwo wa nse Musulumi ododo bi?

Bi o ba lo si. Maka si igba ti ko si iyo, ti o si nse awon ise buburu wonyi, ope o ye ki a kirun si o laro bi o ba ku ni?

Wa aforiji ki o to kuleki irun re ko gbogbo akan ti Olorun ko fe. Sebi Iwo mo daju-daju pe ko si koro ti oju Olorun ko to fun idi eyi. Oluwa awo o. Teje iwa re; ki o ma ba jasi orun lufin Amin o.

—Muhammed Abudumoloki

Ori Ade

ALHAJI DAUDA SOROYE ADEGBENRO ti ise Balogun egbe Afenifere ninu Ile Igbimo Asofin Ipinle Ipinle Iwo Orun Naijiria ni Ile Ejo Nla da lare. Awon ota ti gbagbe wipe Igi ti Olorun gbin egbegberun Samuel ko le faa tu. Ori ade ko le p ada laije Oba.

AWORAN oke yi ni igbati Alhaji Adegbenro ngba iwe ase lowo Gomina Ipinle Iwo Orun igbana Olola Adesoji Aderemi fun ipo Olotu Ipinle Iwo Orun ti o bo si laseko na.

MALU TI NI IRU...

BI a ba nsokun, a ma riran: To to o se bi owe awon agba. A agba lo tun ma nso wipe: 'Bi a ko ba se ode ri, a mo ese ko ifi lo iwaju ko ba se lo, ehin a se pada si' Ebiti wa ko ni re si ehin ba

Bi emi omo Oduduwa ko ba se loya tabi adaju ri, mo mo iyato ti o wa larin otito ati eke; Mo si tun mo dudu yato si funfun. Bakanna ni mo tun mo awon aranju kankan mo ogun ologun ati alonilowogba yato si omoluwabi ati alaiya funfun.

Lati owo OMO ODUDUWA

Baba ti o so pe bi omo on ba je alaigbon rugbon ki o se ti wa laiye no si lu ilu ogidigbo fun awon ara Ilu Baje ni ojo kini ti awon ijoye ati ojugbon fi nkorin wipe 'Bi omo re ko gbon; kini yio pa? Aigoon; ni yio pa alaigbon iru Ilu ogidigbo be ni a nlu fun iran Yoruba loni.

Awon oselu ti awon eni abon etan lu ilu ibaje fun awon iran Oduduwa loni wipe ko se ohunkohun bi egbe Alakuko tabi egbe Olomi-UPP ba gaba lori won bi owo ba ti nwa abuse-buse, nwon ko sai mo wipe ewe ti o ba dun mo eranko lenu lo ma npaa kini yio pa alaroko-reke? Ida alaehun ni a fi npaa Arekereke ni yio pa alarekereke.

Bi o ba je wipe nipa ife owo ni awa omo Yoruba yio fi ma gba ase Nebukadinessari oba lati Kaduna ati Kesari oba lati Enugu dipo ki a gbe okan ninu awon ojulowo omo Yoruba dide larin wa gegebi alagbara okunrin; a je wipe oko eru ni tiandirati Yoruba yio ku si:

Bi mo ba ni ki a gbaruku ti ojulowo omo Yoruba kan ni idi, emi ko se ona awon ti iya won je Tapa tabi omo Bada, ti baba won si je Yoruba Emi ko si so nipa awon ti oyinbo ki iya won mole leti okun. Bi o ti wu ki o ri, tiwa ni tiwa.

Ete Sardauna ti ise Olori egbe Olomi ni Ote Oya, ati Dokita Okpara ti ise Olori egbe Alakuko ni lati pin awa omo Yoruba si ona meji fun anfani ara won ninu tiele. Sardauna fi egbe UPP se apoti ilise in Ipinle Iwo Orun nigbati Dokita Okpara fi egbe Alakuko Fani Kayode se aremo ni ipinle na Ipinle Iwo Orun di oko eniksni.

Nighati Majo ile ejo kotomilorun de lati London, egbe UPP sare lo gbon kaka ki ewe agbon re; pipele ni o npele si:

Igbehin Judasi ati owo l. o gba ko dara. O koro pa

BI o ba je wipe nipa ife owo ni awa om Nebukadinessari Oba lati Kaduna ati ki a gbe okan ninu awon ojulowo omo alagbara okunrin a je wipe oko eru ni

OLOLA AHMODU

OLOYE S L AKINTOLA

ewuro lo:

Nighati e ba ngbo ti awon omo egbe UPP ati Alakuko ba nsoro lori Ile Ejo Nla Lonkonu, e o ro wipe boya orun ni de ejo na wa tabi boya ile ejo na ko si ninu akoode ofin

ROGBODIYAN be ale ninu egbe Afenifere ni ibere odun ti o koja: rugbon lehin ersinisi ipade ti awon pe lati petu si eru na ti ko si lojuna, ni awon ena patapataki ninu egbe na ba punnu pe ki Oloye Akintola fi ipo Olotu Ipinle Iwo Orun sile ni Ogunjo osu Karun odun 1962.

* Sugbon Oloye Akintola ranti jale ninu ipade kan ti o se pelu awon Onirin Irohin pe ori ko ni fi ipo Olotu na sile.

* Ni ojo kefadinogbon osu karun odun 1962, Gomina Ipinle Iwo Orun igbana Olola Adesoji Aderemi kede pe on ti yo Oloye S L Akintola kuro ni ipo Olotu Ipinle Iwo Orun Naijiria. Ni ojo sa gan an ni o si yan Alhaji Adegbenro dipo re.

* Ni ojo kanna ni Oloye Akintola pe Gomina Ipinle re ninu Ile Asofin Ipinle Alh gbenro pe ejo kot si ile Ejo Nla ti o ninu akoode ofin Najeria [illegible] Nla Lonkonu. Ile tarawo pipe [illegible]

* Dokita Michael [illegible] ti ise Olori Ipinle Iwo Orun Naijiria fowo pe on ko ko Alhaji gbenro kuro Olotu Ipinle Iwo Orun.

* Ojo kinnin [illegible] ninu si ojo ti ti kedogbon osu karun 1962 igbati awon o

FU

Iwo Orun lelo si a ga kan si Ibadan n eto lati yo ori kuro Olotu Ipinle Iwo Lonkonu si si Alha gbenro ti [illegible] nwon [illegible] C D Akin [illegible] alaiboko Akintola.

ADURA FUN IRAN

LOWO awon akotileta onibaje ti ise obailu Baje amoniseni alonilowogba, akobani ekute ile, odale, aranju kankan mo egun ol wa rere masai gba iran Yoruba Amin.

'I KO Ori isegun

...run na

Oloye Akintola ran agbejoro bi metala lo si Ile Ejo Nla Londonu ra. Ijoba Apapo ti eran na ko lara gbun rara, ongbon lati le se iranlowo fun Oloye Akintola, tun ran bi agbejoro bi marun lo Eyi fihan pe Oloye Akintola setan lati faramo idajo yoku ti o ba jade lati enu awon adajo Ile Ejo Nla na.

Lehin ti idajo na de lan ni awon alatilehin Oloye Akintola ni Eko, Ibadan, Enugu ati ni awon ibi yoku dabaru idajo na. Owe Yoruba ni 'ohun ti a ki ha je a ki fi run emu 'Nigbati Oloye Akintola ati Ijoba Apapo ti mo wipe awon ko ni aasi idajo Ile Ejo Nla Londonu: kini nwon runpa runse si nipa ejo na ami koi ti ni so oro pupo nipa evi nitoripe oro na si wa ni ile ejo ongbon ohun kan jade ninu idajo na on

...wa omo Yoruba yio fi maa gba ase ...na ati ti Kesari Oba lati Enugu d'po ...o omo Yoruba dide larin wa gegebi ...n ni irandiran Yoruba yio ku si.

DOKITA OKPARA

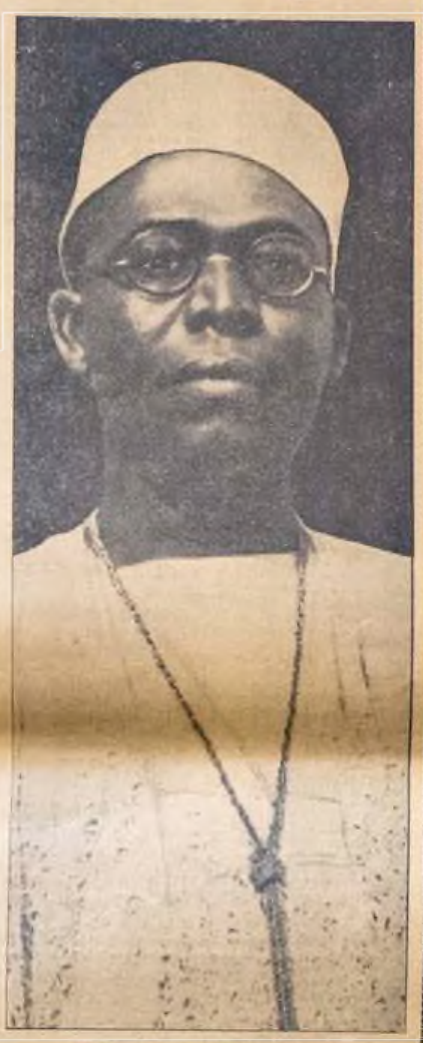

OLOYE OBAFEMI AWOLOWO
Baba Isale Egbe Afenifere

...ni wipe otito bori eke:

Ni bi mo ti nkowe yi Ijoba Apapo si ni ejo kotemilorun kan ni Ile Ejo Nla Londonu: Bakanna ni o si tun wa ninu akosile ofin Isolu Naijiria di oja oni wipe enikeni ti tun le pe ejo kotemilorun si Ile Ejo Londonu:

Bi Ijoba wa ba nko idajo ile ejo, kini awon ara ihu sio wa se Iwa ojo ni mo ka eyi si. Pari-pari gbogbo re nipe 'Malu ti ko ni iru Olorun lo nle e-mnain fun un.

...UN IRANTI

...ele si kotu gi-...ati pe ko ni ...ro ni ipo ...Iwo Orun ...ni Alhaji Ade-...awon mesinta ...wa ni Oba ...wa ati awon ...kotola

...ghosal Okpa-...to Jimie Ila ...ia Awowolya ...Alhaji Ade-...Olotu Ipinle

...eru gbo-...ti ti se ojo ...ti Karun odun ...ninu olope ti eta_oloro pamodekun ti Igbimo Ile Asofin ka nitori oja ti o be sile larin won.

Lojo kanna ni Ijoba Apapo Naijiria tese bo oro ra. Olotu Ijoba Apapo si kede pe nwon yio pe Igbimo Ile Asofin Apapo lati jiroro lori iseto buburu ti o sele ni Ipinle na.

OFIN IDAGIRI

* Kete ti Igbimo Ile Asofin se ipade tan, ni ojo kokandilogbon osu karun odun yi ni nwon kede ofin idagiri ni Ipinle na.

* Dokita Majekodunmi ni Olotu Ijoba Apapo Naijiria yan ni Alakoso Idagiri Ipinle na

* Ni ojo Ojo Ru ti ise ogbon ojo osu karun odun 1962, nwn wa awon olori egbe Alakuko ati egbe Afenifere metadilogun lo si ibi ihamo.

*Ni ojo Isegun ti ise ojo karun osu keta odun ti o koja yi, Adajo agba Ogbeni Quashie_Idun tari ejo Akintola ati Adegbenro si kotu ganran l'Eko lati se idajo na.

* Ni ojo Aku ti ise ojo kewa osu karun odun yi, egbe Afenifere pinnu lati di ibo Olun ni Ipinle na.

* Ni ojo kerinlelogun osu keta odun 1962, kotu beresi gbigbo eto ti Oloye Akintola pe Gomina Ipinle Iwo Orun pe ko ni eto lati yo on kuro ni ipo Olotu.

* Ni ojo Abameta ti ise ojo keje osu keje od un 1962, kotu ganran l'Eko ni Gomina Ipinle Iwo Orun atijo ko ni eto lati yo Oloye Akintola kuro ni ipo Olotu.

* Ni ojo kejila osu keje odun ti o koja yi, Alhaji Adegbenro ro kotu ganran Eko lati le gbe ejo on na lo si kotu kotemilorun ni Londonu.

*Ni ojo kerindilogun osu keje odun ti o koja yi, kotu ganran gba pe ki o gbe ejo na lo si kotu kotemilorun.

* Ni ojo kejidilogbon osu keje osun ti o koja yi Adajo agba Ipinle Iwo Orun paspa su pe Gomina Ipinle Iwo Orun atijo ko ni eto lati yo Oloye Akintola ni ipo Olotu.

Ni ojo Aje ti ise ojo ketadilogbon osu karun dun yi ni kotu kotemilorun da Alhaji Adegbenro lyre pe on gan an ni olin olu ni Olotu Ipinle Iwo Orun ki i se Oloye Akintola.

YORUBA

...iseni afaimoniseni asenibani-daro ...ogun ologun, ota ile ati ota ode, Olu-...Amin.

Alapara Ibadan

(Lati oju awe keji

nan'

ALAPARA: Ohun ti mo mo daju bi ada ni pe o pe o ya ni Ope ni yio ni 'Weesi' gbehin.

OLOTU: Nigbati mo ba ro oro Ipinle Iwo Orun lo siwaju, ti mo ba si ro o bo s'ehin, anu ara mi ati awon omo Yoruba a ma a se mi pe a nfi ogun ibi wa ta tete lodo awon alatuninwa.

ALAPARA: Oro ti e so yi ko ye mi rara, e dakun e laye mi leekan si Olotu.

OLOTU: Omode ha ni iwo bi Alapara. Iyen ni pe ede ti mo pe yen ko ye o?

ALAPARA: Ti mba ni ko ye mi, iro ni mo pa sugbon slaye kikun ni mo nfe lori oro na.

OLOTU: O seun o. Ohun ti o mu mi so pe awon Yoruba nfi ogun ibi won ta tete ni yi.

Ekini: Ipinle Iwo Orun ni o kere julo ninu awon Ipinle yoku sibesibe imo wa ko sokan bi i ti ipinle yoku.

Ekeji: Opolopo nieu awon oselu wa ko ko lati ta wa s'oko eru awon ajoji nitori owo.

Eketa: Iwa bo ba o pa, bi o ko ba o bu u lese ni awa omo Yorubo nbu si ara wa, eyiti ki i sele ni Ipinle miran. Ohun ti o wa ni okan opolopo awon omo Yoruba ode oni ni pe, 'Yoruba iba wa labe Kemberi tabi Ukuku ki awon sa ti Yowe lowo.

ALAPARA: Nje iru iwa odale ati imotaraeni nikan bayi ko ha ni so omo Yoruba di eru idile lailai bi?

OLOTU: Iyen ti daju sugbon Odua ko ni jeki a seru idile lailai. Bi awon akotileta tile ngbiyanju lorisirisi ona lati tawa s'oko eru oba alanu ti o se wa ni ori ko ni se wa ni iru lailai.

ALAPARA: Olotu, nigbati awon omo Yoruba alainilakaye miran ba mbu enu ete lu Awolowo, erin a pa mi titi. Oju atailopolo lori ni emi si i maa fi nwo won. Nitoripe laiko si Baba Layinka, Yoruba ko si, bi Oloye Awolowo ba si yese gere, iparun de ba gbogbogbo awa omo Karo—o_jire nitoripe eru Awolowo ni awon spanimayoda mba bibeeko awon bati ko wa lo si ago lo ta bi adie.

OLOTU: Edumare ti o fi Awolowo jieki awa omo Yoruba koni gba a mo wa lowo lagbara Oluwa. Ni agbara Olorun yio sin wa de ibiti eru ko gbe ti ni bawa titi egbe UPP ati NCNC yio fi di apoti itise wa Isipe ojo ni Ipinle Iwo Orun Naijiria.

ALAPARA: Olotu, e dakun e gba mi laye lati ba awon omo Yoruba gidi sero ninu iwe itohin ayin o.

OLOTU: Alapara tani o ni emi ati Iwe Irohin? Ba awon omo Yoruba so chunkohun ti o ba fe ninu re.

ALAPARA: Mo ki eyin omo Yoruba ose e ku atoti egbe Afenifere ati Oloye Awolowo. Oluwa Alanu ko ni jeki e kabamo lojo aiye nyin. Mo tun gba nyin nivanju pe ki e tubo gbaruku ti egbe na ni idi nitoripe on nikanoso ni agberandun awon omo Yoruba. Bi nwon fe bi nwon ko otito ti Fuju han gedegbe ni kotukotemilorun ni Londonu. Alhaji Adegbenro balogun egbe Afenifere ti jare babasale egbe Olomolangidi abuse ti buse. E dakun e parapo fi ibo didi fu itegun awon egbe akotileta ka ni Ipinle Iwo Orun nigbati aseko ba to.

OLOTU: Mo nfowo soiya fun o pe ti nwon ba di Ibo ni Ipinle Iwo Orun, egbe UPP ati NCNC ko ni ko evo kan nitoripe omo Yoruba mo egbe tiwon lote yato si egbe akotileta.

ALAPARA: Rudududu ma fun wonu egbe Zikist National Vanguard ati Okpara Brigade Olotu?

OLOTU: Ko le sai yi be e Alapara, 'Opa ti a fi na iyale ni, o mbe l'aja ti a o fi na iyawa' toto o sebi owe o. Ohun ti o sele si egbe Olope ko si egbe ti ko ni to o wo lailai ayafi ti Olorun ko ba if ni Orun.

ALAPARA: Nwon tile ni egbe Okpara Brigade nfi igagbaga pelu egbe Zikist National Vanguard ti ise asiwaju egbe na lonakona ni atipe evi ni o mu ki egbe 'Zikist National Vanguard fi daa ni imoran pe, fun alafia larin egbe mejeji na, o yeki egbe Okpara ko teba wole.

OLOTU: Edumare ko ni jeki nwon gbo si ara won lenu titi oro won yio fi di yanponjanrin, nitoripe rogbodiyan ti o nsele ni Ipinle Iwo Orun ko sehin won. O si yeki awon paspa to ikoro na wo.

ALAPARA: Nje NCNC IBO ati NCNC Yoruba ko si waiye laseko yi bi mo ti nwoye yi?

OLOTU: Egbe NCNC ati UPP ki baa parun patapata, ki egbe Olope sa ma ti parun ni orile ede Yoruba. 'Makanmakan ni ove nkan' ohun ti o se Omo Yoruba mbo wa se Ibo yio si gbe Gambari wonle paapa.

ALAPARA: Iwe Irohin wo ni nwon fun npe ni IFASEHIN ni Ipinle Iwo Orun Naijiria o?

OLOTU: Iyen ni pe o koi ti ri ka ri? Lati ojo ti o ti koko jade ni owo mi ti to ryo kan ti mo si ti beresi kaa lowose ti o ba jade.

ALAPARA: Iwe Irohin orisirisi ni o ma tun wa gbode kan ni Ipinle yi o. Awon tani o daa sile ti o si ngbenuso fun

OLOTU: Iwe Irohin Ijoba Ipinle Iwo Orun ni, ijoba ni o si ngbenuso fun.

ALAPARA: Pagidari igi da! Nkan baje koja idaji, o ha to ki Iwe Irohin Ijoba ma'soko eebu si enia ilu?

Tani oje 'Opegbearo' ti iwe irohin na menukan ninu iwe won? Owo adete wu ni abere bo ti o di ete? Nko ro pe o yeki Iwe Irohin Ijoba ma a juko eebu si enia ilu o nitoripe ki nwon ma baa ju idaro lu won o.

OLOTU: Dake jeje Alapara, 'akeregbe ni yio juwe ibiti awon o dari on si' oro na ko mu

ORO BOMBU HA SELE BI?

ALAPARA: E ko ha ri

(Wo oju ewe keja)

Okunrin kan ku sinu Bosi

OKUNRIN kan ti Ijoba ko mo ile ati ona re ti nwon ko si le so oruko re ku si inu bosi kan ti o nko awon ero lati 'Martins Street lo si Yaba lojo Isegun ti se ojo kerin osu karun odun yi l'Eko:

Lesekese ni nwon gbe oku re lo si Iakulaku fun ayewo:

Classified Adverts

TRADE NOTICE

FOR your Latest Gramophone Records Consult R. A. Owolabi Latest Gramophone Dealer 2, Adenle Shopping Centre — near Treasury Ordegbo, Western Nigeria.

AJESIDAN

IWE ahon bedide Yoruba ati Peale Ajesidan pelu ogun Aiesidan 4/65 Manager N2/98 Ibadan

Wo iko re san kiakia
BENYLIN EXPECTORANT

Iko ille tabi otutu iba sei e ni ona-ofun ni ?

Mo Benylin ti nwo iko ati otutu iba san kiakia.

Benylin je egbogi ti nduro ti omi lreke ti o si tutse ni ona meta:

Ekini — BENYLIN kapa iko re a si dee

Ekeji — BENYLIN awa egbe ona-ofun san

Eketa — BENYLIN nti ikun ti o ta di imo jade

Ra igo kan Benylin ti o nlse lwosan kiakia lowo enikeni nta egbogi lwo e.

BENYLIN EXPECTORANT je ohun ni ogun ti PARKE— DAVIES se

Itan irin-ajo si Oke Iranti (5)

MO si so fun awon iranse mi pe ki nwon se onje fun nwon, nwon je onje gegebi omoluwabi se ni lati jeun. Igbati nwon si je onje tan won sun opon ayo sehin awon na bo si idi aro, nwon toro ogbada lati fi jo ogun; olukuluku si bere si jo ewe ti o mo ilo re, oko si ina; awon iranse joko ti i; nwon si njo. Ise ti wa ni lati ma yoju wo lekokan. Ase owo wewe si owo, nitori ani lati ma fi owo tore bi ati se njo omiran ninu awon ogun na. Igo epo ti alo je merinlelogun, nitori anda epo yimo omiran ka to jo. Odidi ojo meta ni a fi jo ogun, awon iranse ti o ngun ogun ko ni ye. Awon onisona; mefa ni mo gba ti nwon fi odidi ojo kan ran igbadi. Agogo mejo owuro ni nwon bere agogo mejila oru ni nwon si to pari ise nwon, eyi yio fi han nyin bi igbadi na ti po to. Mo se ibante ogun pelu. Ojo ki pe titi ki o ma ku Ola, ati gbera lati lo si Oke Iranti ku Ola.

Ni ale ojo na bi mo ti se je onje ale tan ti mo si lo gba ategun mi agbala, nitori asiko oru, ni akoko na je ni nwon se fun mi pe alejo obirin kan mbere mi. Eyi ya mi lenu pupo, mo dide logan mo si tale awon alejo na. Nigbati mo ri obirin na, orezin ehin re funfun bi egbon owu, opupa fo o o dabi ojo. Mo ki towotowu, mo ki ku atijo gegebi eni pe mo mo, sugbon nko ro pe mo ba pade ri. Mo so fun pe ki o ni igbega ti nba mi. Ng o dake nibi o. Aguntan afesekoku yio ma se apejuwe awon egbe re. yioku fun nyin e o si maagbo bi Olukuluku nwon se yako to.

Mo ki gbogbo nyin patapata laida eni kan si. Mo si tun juba omode, mo juba agba, mo juba ewe mo ju ba okunrin, mo juba obirin mo juba enyin iya ati baba mi, nitori bi ekolo ba juba omi amato bi akere ba juba ile ala. Olorun ko ma se bo asiri gbogbo nwon mura lakoko ti ape mi. Nigbati mo ri nwon eru ba mi, nitoripe gbogbo nwon ti mura bi jagidijagan okunrin. Obirin meji ti o wa ninu nwon papa enia ko mo nwon ni obinrin, bi ko se pe irun nwon ti nwon di, to si ndan gbere, ewa si tun yo lara nwon pelu. Nigbati nwon yo si agbo tan. Mo yi ju ko nwon pe:— Emura lati fi emi yin jin iku bi iku ba de na. Gbogbo nwon si dahun lohun kan wipe beni.

Lati owo—OLADELE SOREMEKUN

wole, ohun si wole nigbati esi joko tan mo ni ki awon iranse fun ni omi mu. Nigbati o mu omi tan ti oto iseju marun nlo bere si oru su, oni on gbo nipa irin ajo si oke Iranti, eyi lo si je ki nri on, nitori pe so jo lo ni agbara Olorun, eyi ya mi lenu pe iru obirin atehinio yio lo si oke Iranti, ki ni o fe lo se o ko mo pe isoro mbe lona, o ni ki ngma yo ara mi lenu bi ohun ti obirin to nigbati ati lo ba to ti abasi nso bi ati je fun awon ara ilu, yio ya mi lenu. Mo se ni alejo, mo fun ni iyara ti yio sun si, igbana ni oto so fun mi pe awon Okunrin meta ti ma ru apo ode ohun tele ohun mbe ni Ita. Nigbati mo ri awon evi okan mi so fun mi iru eda ti obirin na yio je. Nigbati awon okunrin na wole nwon jeun asi ta okuro so. awon na si lo sun si ibiti ati pese fun nwon. Mo ki obirin na pe odiowuro ohun na si ki mi.

OJO LILO PE AWON AGBAGBA ILU PEJO SILE WA? LATI FI ADURA SIN WA SONA:

A: ojo pe ojo pe; ha; ojo ko o, ojo ti an lo si Oke Ira-nti pe. Ile wa ko gba ero ode kun, nigbati mo wo ori enia o lo re feluero si ba rii nitori pe nko mo pe enia pu to bayi ni ilu wa. Nwon da bi Iyanrin eti Okun. Gbogbo nwon wa lati wo awon akoni ti yio lo si Oke Iranti, ti yio fi emi nwon wewu. nitori Ilosiwaju ilu wa. Lati dede agogo meje owuro ojo yi ni awon agbagba ti nde sile wa. Nigbati agogo mejo abo yio filu gbogbo ese ti pe patapata. Olukuluku joko gegebi ipo re ti to larin ilu. Nigbana ni eniti ale pe ni oloro Ilu lati igbati Baba mi ti ku dide, esi bere si ero iso bayi:— O ni mo ki enyin agbagba ewe odom'okunrin, odom'obirin ti ewa pe je sihin lo ni Ile nyin ko ni baje, ona ko ni na nyin. eko ni pade esu, esu ko ni pade nyin. Ilosiwaju yio ma je ti wa ni agbara eleda wa. Ilu wa yio si ma lo siwaju ati siwaju logo. Olorun

Gbogbo nyin ni eti mo ohun ti o mu wa pe sibi loni, sugbon boya ale ri alejo ngo tun so. irin ajo si Oke Iranti ni o mu wa pe sibi yi loni, fun Ilosiwaju ilu wa. Opolopo enia ni asiti ri ti nwon ni awon yio lo, eniti yio si se oga, awon ti on lo si Aguntafese-koko ti se omo oba wa ti owo aja ni aipe yi. Gegebi eti se mo pe, omo Oba ni oie sugbon Babalawo ni Baba re, Osi ti mo ise yi dada ki Baba re Alaiveluwa Bemu-Bemu to file bora bi aso. Nwon ti gbo okiki re jakejado ilu wa bi ohun na se gbowo to. Omo ise yi ju Baba re papa lo o si je olufokan sin. ohun ti o mu ninu iwa re ni pe ki gbe arare ga, bi oba se wa ba pe ki o gba o o ma wipe Olorun ni Ologun eda, ngbiyanju. ki osi to se ohunkohun, ama gbadura. Iwa re ti mo ri yi si ti so emi na di eniti ima bere iranlowo Olorun ki nto bere Ohunkohun. Ati igbati mo si ti bere eyi wa. Enyin enia mi gbogbo ki lo mu wa pe lojo oni o. ani ki lo mu wa pe lojo oni lakoko yi? Ilosiwaju ilu wa ni. Bi o ti je pe alara ni gbe ara re ga, be na ni o je pe awon onilu na ni e ngbe-ga ki ato le gbo okiki re. Bi adie ba fe wole abere nitoripe alara ni gbe ara re ga. Bi toletolo ba je ti o yo tan awu nitoripe alara ni gbe arare ga. Nje enyin akikanju okunrin ati obirin ti o fe lo fun igbega ilu wa e jade e ma bo. Nigbana ni nwon jade lati inu iyewu wa. nitoripe Ogboju Baba lawo teni somi nitori ki aiye Ijebu le toro oba omi lo. Lisabi se tire larin Egba, o wole Ogedengbe se tire larin Ijesa o lo. Ogunmola se tire ni Ibadan o lo. Nwon ku. sugbon oruko nwon ko pa ro. A ose tiwa, a o sa agbara wa a o gbiyanju ati iruru awon idahun ba nwonyi ni o njade lati enu nwon.

Bi nwon ti se to ni ng o ma daruko nwon fun nyin ni sisinyi Eni kisi ni Jogodo. Omo Ile ni o je lati inu Iya re wa. Nitori

ALA ati ITUMO

Isaac Olu Oguntuashe Ibadan— Pelepele dowo re laseko yi, ma a sora gidigidi lodo awon enia ti o ba nba lo ki nwon ma baa ko ba o.

S A Omoyajowo Ibadan—Kun fun adura g'didigidi ki o si ma jeki ese iyawo ja ni ile dok'ta fun itoju gid' ki ojo ikunle ma ba soro.

Adekunle Ademola Ebute Metta—Sora nipa ajalu buruku ti o le gba emi re bi daaga. Adura ni ebo o.

J A G Ola Onadeko Yaba—Iwo yio ri igbega larin egbe ati ogba laipe yi, sugbon sora gidigidi nipa fifi inu re han awon ti o npe ni ore korikosun nitoripe a w o n ni elesu lehin re ti o nfe da o ni agbo nu. Sora gidigidi ki awon ota idile re ma ba fun o ni afunje. Adura l'ebo:

Emanuel Osuolale Kehinde Lagos—In'ra pupo yio wa fun o laseko yi nipa ise wiwa ati oro atije—at'mu, sugbon ni suru die; idera yio de ba o ni aipe ojo.

Kanawa Lagos—Ala yi dara pupo, owo tabua yio ya lu o ni aipe ojo. iwo yio si ri alafia fi lo o.

R A Lawal Lagos— Ala rere ni ala ti o la na, iwo ko ni mo isoro ile aiye laseko. ohunkohun ti o ba dawile rere ni yio ma a jasi, sugbon sora gidigidi lodo waon ota idile awon ni won ti nte o loriba n'gbagbogbo ti won ko jeki o gberi daada.

Aina Duro Jos—Sora nipa adaba ati akowaba ki oro oloro ma baa di t're. Imowon ara eni ni ebo o.

Ebun Ajoke Agege—Oluwa ti segun ota ile ati ti ode fun o loju ala re, mase beru ohunkohun ti o ba dawole laseko yi rere ni yio jasi. Bi o si ti wu ki awon eni ibi ma a lepa re to, iwo ni yio ma a leke won.

Johnson Ola Onasanya Lagos— Sora gid'gidi nipa atenuje ki emi re ma baa bo loj'ji. Igbonran ni ebo o.

Buliyaminu Adepoju Lagun—Iwo yio gbo iro rere kan lati ilu okere laipe yi, sugbon sora n'pa ayo ayoju ki o ma ba sese.

Abubakare Lagos—Ala buburu ni eleyi, sora gidigdi ki o si maa gbadura nigbagbogbo ki o ma baa bo si idekun omo ara'ye:

Babalola Faponda Ibadan—Idamu re yio poora laipe ojo; sugbon sora gidigidi ki o ma bo si idekun awon abatenije:

Olufemi Osunvipe Abeokuta—sora gidigidi ki iamba oiiji ma ba a kolu o.

Felix Pap'neo Awodiya Abeokuta—Ala rere ni ala ti o la yi, iwo yio ni igbega a'rotele ni enu ise sugbon sora awon ti o npe ni ore ki nwon ma ba a fi obe ehin je o ni isu.

Akiyesi: Iwo paapa le bere itumo ala re lowo:

JOSEFU ALALA
Irohin Yoruba
Tribune Office
Ibadan.

YOU
CAN NEVER AFFORD LESS THAN THE BEST— GET THE BEST BLOCKS FROM
THE AFRICAN PRESS LTD PRINTERS, PUBLISHERS of THE "TRIBUNE IROHIN YORUBA AND SERVICE MAGAZINE."
PROCESS ENGRAVING DEPT.
PROCESS ENGRAVING DEPT.
TOP QUALITY HALF-TONE AND LINE WORK
DELIVERY WITHIN 24 HOURS
Consult—
THE PROCESS SUPERINTENDENT
For Expert Advice
Tel Ibadan 24455
"A TRIAL WILL CONVINCE YOU"

OJO OJA ILE YORUBA

ILU	OJO 'RU JUNE 12 (WEDNESDAY)
Eko Ati Agbegbe Re	Oyingbo — — —
Abeokuta	Atan Agbado Ifo Itori Itoku Isaba Odeda Ibara
Ibadan	— — — —
Ijebu	Aiyepe Sagamu Ita osu Ogere Irolu Itele Ita-iloti
Ijesha	Ibodi Ibode Kajola
Ondo Ati Eti Odo	Oka Ilara — — —
Egbado	Alagba Ilaro — — —
Ogbomosho	— — — —
Ekiti	Ilogbo
BINI	Eke
Eti Odo	— — — —
Igbajo	

ILU	OJO 'BO JUNE 13 (THURSDAY)
Eko Ati Agbegbe Re	Obun Eko — — —
Abeokuta	Ijoko Iberekodo Asu Wasimi —
Ibadan	Ijaiye-orile
Ijebu	Ilishan Odogbolu Atan Imope Ishan Isara Imodi Akesan
Ijesha	Esa-oke Ijebu-Ijesha Iwara Ejioro Odo Ibokun Ese-oke Erinmo
Ondo Ati Eti Odo	Odojomo Igbotako Ileoluji Obunkekere
Egbado	— — — —
Ogbomosho	— — — —
Ekiti	Odo Aiyedun Egosi
BINI	
Eti Odo	Kokori
Igbajo	— — — —

ILU	OJO ETI JUNE 14 (FRIDAY)
Eko Ati Agbegbe Re	Mushin
Abeokuta	Otta Abalabi Sodeke Omida Ilawo —
Ibadan	Oja-oje
Ijebu	— — — —
Ijesha	Oshu Itagun Odogbo Idoko Iloko
Ondo Ati Eti Odo	— — — —
Egbado	— — — —
Ogbomosho	Araromi — — —
Ekiti	Oke-Aiyedun — — —
BINI	— — — —
Eti Odo	— — — —
Igbajo	Iloro — — —

ILU	OJO ABAMETA JUNE 15 (SATURDAY)
Eko Ati Agbegbe Re	Agege, Ikeja, Ebute Ero, Ojo Ajido—
Abeokuta	Lafenwa Obada Oba Kajola Ajegunle Idogo Owode — — —
Ibadan	
Ijebu	Ikenne Okun-Owa Erunwon Omu Mamu Ibefun Atikori Imushin Ago-woye Ijesha Ijebu Isara Imodi.
Ijesha	Esa-Oke Ijebu-Ijesha Ilase Epe Iloba Iperu-Odo Imuroko
Ondo Ati Eti Odo	Igbo-Egunre
Egbado	
Ogbomosho	Oko — — —
Ekiti	Okemesi Ifaki Igule — —
BINI	Iromi
Eti Odo	— — — —
Igbajo	— — — —

ILU	OJO AIKU JUNE 16 (SUNDAY)
Eko Ati Agbegbe Re	Oyingbo — — —
Abeokuta	Atan Agbado Ifo Itori Itoku Isabo Odeda Ibara.
Ibadan	— — — —
Ijebu	Aiyepe Sagamu Ita osu Ogere Irolu Itele Ita iloti
Ijesha	Ibodi Ibode Kajola
Ondo Ati Eti Odo	Oka Ilara
Egbado	Alagba Ilaro
Ogbomosho	— — — —
Ekiti	Ilogbo
BINI	Eke
Eti Odo	— — — —
Igbajo	

ILU	OJO AJE JUNE 17 (MONDAY)
Eko Ati Agbegbe Re	Obun Eko — — —
Abeokuta	Ijoko Iberekodo Asu Wasimi — —
Ibadan	Ijaiye-orile
Ijebu	Ilishan Odogbolu Atan Imope Ishan Isara Imodi Akesan
Ijesha	Esa-Oke Ijebu-Ijesha Iwara Ejioro Odo Ibokun Ese-odo Erimo
Ondo Ati Eti Odo	— — — —
Egbado	— — — —
Ogbomosho	— — — —
Ekiti	Odo Aiyedun Egosi
BINI	— — — —
Eti Odo	Kokori — — —
Igbajo	— — — —

ILU	OJO ISEGUN JUNE 18 (TUESDAY)
Eko Ati Agbegbe Re	Mushin
Abeokuta	Ota Abalabi Sodeke Omida Ilawo
Ibadan	— — — —
Ijebu	Oshu Itagun Odogbo Idoko Iloko
Ijesha	Oja-oje
Ondo Ati Eti Odo	— — — —
Egbado	— — — —
Ogbomosho	Araromi — — —
Ekiti	Oke-Aiyedun — — —
BINI	— — — —
Eti Odo	— — — —
Igbajo	Iloro — — —

ILU	OJO 'RU JUNE 19 (WEDNESDAY)
Eko Ati Agbegbe Re	Agege Ikeja Ebute Ero Ikorodu
Abeokuta	Lafenwa Obada Oba Kajola Ajegunle Idogo Owode
Ibadan	
Ijebu	Ikenne Okun-Owa Erunwon Omu Mamu Ibefun Atikori Imushin Ago-woye Ijesha Ijebu Isara Imodi
Ijesha	Esa-Oke Ijebu-Ijesha Ilase Epe Iloba Iperindo Imuroko
Ondo Ati Eti Odo	Igbo-Egunren
Egbado	— — — —
Ogbomosho	Oko — — —
Ekiti	Oke mesi Ifaki Igede — — —
BINI	Uromi
Eti Odo	— — — —
Igbajo	

ALAPARA IBADAN

(Lati oju ewe karun) idagari ti nwon fe dasile ni Ibadan lemuloloyi?

OLOTU: Mo gbo Alapara: awon kan bereal folagbo oro maaa nwon kan kakiri pe nwon fe fo ile ise elo asoromagbesi ni Ibadan lemuloloyi, sugbon awon fere mai ti puro enu won na tan, ti Oga Olopa Ipinle na fi ja won si kooro pe iru iwa jamba be e ko waiye ni Ibadan laseko na rara.

ALAPARA: Iba dara pupo ti oga olopa na ba le se paramu lati ko awon enia ti nwon gbe irohin eke na jade, ki o ba si le je kilokilo fun awon oparo elegbe won ni ojo iwaju lati fi opin si iru iwa idaluru be e.

OLOTU: Alapara, ohun ti o fa gaman ni o wi yen, eko ro pe oga olopa na yio ko ohun eti si imoran re na ni toripe "Adasinilerun adie odogo" ni awon eni—ibi na. Sugbon ni kukuru Oluwa ti ba imo won je, oju si ti ti won.

ALAPARA: Oloto mo tile fe se arofo kekere kan ki ngto maa lo.

OLOTU: Aise arofo ti je ewe? ma a se arofo re lo.

ALAPARA: Arofo na lo bayi pe:
Kijipa kii s'awo
Owe mi
Kijipa ki i s'awo
O d'ojo ale
K'apa to mo pe
Kijipa ki i s'awo
Omo ti Gambari
Ba bi
Dandan okun ni yio ran.
Ko si bi afi le
Se ila to
Dandan yio
Hawa ekuro
Ori le difa
Fun Irawo Akintaku
L'ojo kini
Nigbati o ekiri
Ogi—baba
Kakiri ile
OLOFIN.
Fefu iro aso kan
Gele kan loni
Buba kan lonus
T'oko re Akintaku
Si nfi
Sooti ati Sokoto
Akilaya
Nsolori ewu amurode
Gida del
Ila Baba Agbonireguun
Ran oluranlowo
Si won
Eyi ni omo
Bibi inu Ifa
Agbonniregun
Oouniuberufu
Ti I y'oju iku da
At' ori enitt
Ko sunwon se
Baba Olope
Ko to'jo
Ko t'oru
Baba Olope dari
Ire Ariwa
Ire Guusu
Ire Yama
At'ire ila Orun
Si won.
Nwon nsoin s'ora
Nisu alagbalugbu
Ibo Owo.
Ifa wa fu
Eon wuye
Orin wa bo
Si bau bayi pe.
Akintaku so otito e
Adekintaku so ododo
Eni ba s'otito
Ni mole gbe o
So otito so ododo
Ko to'jo ko t'oru
Akintaku gbogbe
'Morun Ifa
Gbedigbedi bereci
Gbee oidi kiri
O wa d'oba
Ololo.
Edumare oba
Olola ma jeki
A lo Akisa
Kahin ase
Beeni bi Akintaku
Nsun siru
Ikoko agbo
T'awon aigidi
Nrugba yi i ka
Dandandan
Lagbara Alatohi
yio pada s'aye
Ke owuro
Nigbati O fi iko
Ran ase
T'iyawo re si
Ni iro ase
Kasesun t'oni
Edumare ko ni
Jeki igbi aiye yi
Gb'awa omo Yoruba lo
Lagbara Odua dandan.

OLOTU: Oluwa ti so pe 'kiki ojo wa ni awa yio fi ri i ti a o si maa wi aye awon enia 'buburu'. Sugbon ni yio je ti awon Afenifere kehin ni Ipinle Iwo Orun. Dakun jeki a da oro na duro di ose ti o mbo lagbara Oluwa. ipade wa bi oyin o. Alapara ni ki Olotu pe odigbose o.

Aşobade ere Bolu

N S W DIVISION I (N)

[illegible]

N S W DIVISION I

[illegible]

N S W DIVISION II

[illegible]

QUEENSLAND STATE LEAGUE

[illegible]

QUEENSLAND DIVISION I

[illegible]

VICTORIA STATE LEAG.

[illegible]

VICTORIA DIVISION I (N)

[illegible]

VICTORIA DIVISION I (S)

[illegible]

SOUTH AUST. DIVISION I

[illegible]

SOUTH AUST. DIVISION II

[illegible]

WEST AUST DIVISION I

[illegible]

WEST AUST. DIVISION II

[illegible]

Ran awon eree lowo Da ehin didun duro

[illegible] ... Mendaco ... ti o gba owo re pada.

Ra *Mendaco* loni apoju loni.

Obinrin kan sin ọmọ rẹ laiku

KEKE pa mo gbogbo awon enia ti o wa ni kotu Ijoba kan ni Abakaliki lenu nigbati olopa berasi ka etun ipania si Benedicta Ike eni odun majidinlogun ti ise omo ile iwe "Holy Child Convent School" lere ni ojo Ojo'Ru ti ise ogbon ojo osu karun odun yi.

[illegible]

Adajo sun ẹjo gbese Akintola siwaju

NI ojo Aje ti ise ojo keta osu kefa odun yi ni Adajo ile ejo giga kan L'Eko sun gbigbo ejo gbese ti Egbe Osisowo 'National Invstment and Properties Company Limited' pe Oloye Awolowo ati Oloye S. L. Akintola lori gbese £603,790 asanku owo ti nwon ya si wajo di ojo kini osu keje odun yi.

Ogbeni M. O. Owodunni [illegible]

[illegible] ore ti o jemo ejo na si tun farako pelu ile ejo miran.

Harlimatu bọ loko ẹru

NI ojo 'Ru ti ise ojo karun osu kefa odun yi ni obinrin kan Harlimatu Guruma eni odun mokanlelogbon so fun olopa kan ni ilu Onitsha pe on bo loko eru lehin ti on ti sin Iya afin kan eni adorin odun fun odun mejilelogun — ni Ogwashiuku ni Iwo Orun Naijiria.

[illegible]

RUDURUDU DE BA EGBE ZIKIST

AWON olori egbe Zikist National Vanguard Ipinle Iwo Orun Naijiria ti Ibadan [illegible]

[illegible]

AWORAN oke yi ni ti Ogbeni Jomo Kenyatta ti ise Olotu Ijoba ile Kenya. [illegible] Loni on ni olotu Ijoba ile Kenya.

POPU D'OLOGBE

ENI-OWO Julo Popu John kelaidlogun ti o di olori Ijo Aguda ni kete ti Popu Pius kejila di ologbe ninu odun 1958 ku nigbati o di eni odun mokanleloorin ni ojo Aje ti ise ojo keta osu kefa odun yi.

[illegible]

F'opin si irora Lakuregbe lati oju orun

[illegible]

... fun adura g'di-wo.

Cystex

[illegible]

NOW–ROLLS-ROYCE 707s ON THE LONDON RUN

Eto irinajo ayarabiaṣa ti ojojumọ

NISISIYI oko ofurufu titun ti a npe ni Rolls-Royce 707 ti wa fun awon ero [illegible] ti o nlo si Londonu ati awon ile Oyinbo. Rolls Royce ti a mo jakejado aiye fun ero [illegible] julo ti o se eto ti o ngbe oko ofurufu yi fo bi eiye. Fun igbadun ati itura nigbati o ba nrin irin ajo ninu oko ofurufu ayara bi asa, keu Travel Agent re tabi ki o bere ni Nigeria Airways Booking Office ti o wa ni Broad Street, P O Box 136, Lagos (Telephone 24811) tabi ni Bank Road, P O Box 11, Kano (Telephone 3091) tabi awon ile ise oko ofurufu ni agbegbe re.

NIGERIA AIRWAYS

NIGERIA'S NATIONAL AIRLINE

Published by the Eastern Post Limited Elephant House, 214 Broad Street, Lagos and printed for them by the African Press Ltd., P. O. Box 78, Ibadan. Ag. Editor: E. O. OLOFIN, NT/410 Shittu Street, Ibadan.